



Earnings Release

PRIMER TRIMESTRE

2023

ÍNDICE

I.	Mensaje de la Dirección General de CFECapital	3
II.	Eventos Relevantes de la CFE	4
III.	Resultados operativos del sector de transmisión	5
IV.	Estados financieros trimestrales	9
	IV.1 Fideicomiso Promovido	9
	IV.2 Fideicomiso Emisor	10
V.	Desempeño de la CFE FIBRA E	12
VI.	Distribución de la CFE FIBRA E para el 1T2023	15
VII.	Administración y gastos del Fideicomiso Emisor	18
VIII.	Actividades de Gobierno Corporativo	19



Estimados y estimadas Inversionistas,

Es un gusto para mí dirigirme a ustedes en nombre del equipo de CFECapital (CFECapital, S. de R.L. de C.V.) en nuestro carácter como Fideicomitente y Administrador, para presentar el reporte del primer trimestre de 2023 de la CFE FIBRA E (Fideicomiso Irrevocable Número CIB/2919).

Ante los grandes retos que presenta la economía mundial y el sector bancario internacional, se destacan la fortaleza del sistema financiero mexicano y las acciones que está llevando a cabo la Comisión Federal de Electricidad (CFE) para el fortalecimiento del sector eléctrico mexicano, que son aún más relevantes ante el fenómeno global del *nearshoring* que sin duda será un catalizador del desarrollo económico del país y en donde el sector eléctrico es clave.

Durante este trimestre, se destaca la puesta en marcha de la primera etapa de la central de Puerto Peñasco, la cual será la Planta Fotovoltaica más grande de América Latina y que pone de manifiesto la inversión en energías limpias que está realizando la CFE y el compromiso hacia la transición energética. En este sentido, en el mes de enero de 2023, la CFE fue reconocida por *Latinfinance* por el bono sustentable que colocó en 2022 para financiar proyectos y acciones con objetivos ambientales y sociales.

La Comisión Federal de Electricidad ha reiterado que la ruta de gestión más importante para el desarrollo e instrumentación de los proyectos estratégicos es a través del sector de Transmisión, por lo tanto, la CFE FIBRA E, al ser el único vehículo de financiamiento que permite canalizar recursos de capital privado, tanto nacionales como internacionales, es un mecanismo orientado hacia la estrategia de financiamiento de la Empresa Productiva del Estado.

Es destacable el rendimiento de doble dígito que ha otorgado la CFE FIBRA E desde su creación, manteniéndose durante el 2023 con un rendimiento por dividendos de **12.05%** a marzo de 2023, por encima del rendimiento que ofrecen instrumentos comparables (6.23%). Durante el primer trimestre de 2023, el rango de precio del certificado fue de \$26.10 a \$28.00 pesos, con un volumen promedio diario intercambiado de 54,038 certificados.

En este reporte se destacan los criterios de cumplimiento de las normas fiscales del régimen de inversión, el tratamiento fiscal de las distribuciones, información sobre los estados de cuenta, estados financieros e indicadores de inversión.

Para concluir, quiero resaltar que la Comisión Federal de Electricidad se consolida como empresa que garantiza la seguridad energética de México, en este sentido, la CFE FIBRA E continúa siendo un vehículo atractivo de financiamiento de proyectos de infraestructura prioritarios, permitiendo a los inversionistas tener exposición al negocio de transmisión de energía eléctrica en México que ha demostrado su solidez y estabilidad aún en entornos complejos e incertidumbre como el que enfrentan actualmente los mercados de renta variable.

Carmen Serdán Banda
Directora General CFECapital



II. Eventos Relevantes de la CFE

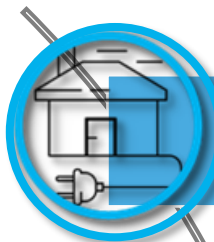

El **11 de enero de 2023**, CFE realizó de forma exitosa la renovación de su Crédito Sindicado Revolvente por \$1,540 millones de dólares, el cual será utilizado para el **fondeo sostenible** y con el fin de vincularlo a **temas ambientales y sociales de la empresa**.



El **30 de enero de 2023**, CFE implementa acciones para contribuir al desarrollo económico de la **península de Yucatán** y suministrar la energía, con una inversión total de \$151,000 millones de pesos en una estrategia integral para fortalecer la seguridad energética, reforzar el sistema eléctrico y suministrar la electricidad necesaria.



El **31 de enero de 2023**, CFE recibe premio al bono sustentable cuasi-soberano 2022 que otorga Latinfinance. Dicho bono sustentable se estructuró para financiar proyectos y acciones con objetivos ambientales y sociales.



El **9 de febrero de 2023**, CFE International presentó su nuevo modelo de negocio que asegura el suministro requerido de gas natural a las centrales de generación de la CFE y a la industria en México a precios competitivos.



El 17 de febrero de 2023, el presidente de la República inaugura la primera fase de la Central Fotovoltaica de Puerto Peñasco, la cual producirá 1,000 MW de energía limpia. Por su tecnología será la primera en su tipo en México y la más grande de América Latina por su capacidad de generación.



El **27 de febrero de 2023**, la CFE reporta ingresos acumulados al cuarto trimestre de 2022 por más de 618 mil millones de pesos, 9.1% más que en 2021. Los activos de la Empresa Productiva del Estado incrementaron en 2.9% respecto al cierre del 2021, principalmente por el aumento en los activos fijos y su revaluación.

Fuente: Boletines de prensa de la CFE del 02 de enero al 31 de marzo de 2023.

III. Resultados operativos del sector de transmisión

La gráfica 1 muestra el índice que corresponde al porcentaje de pérdidas de transmisión al 31 de marzo de 2023. Este indicador hace referencia a las pérdidas técnicas que corresponden a la naturaleza propia de la energía. La disminución de las pérdidas de transmisión se debe a las acciones realizadas por la CFE para hacer más eficiente la transmisión de energía eléctrica. Al 1T23, las pérdidas técnicas se redujeron en 4% y 7.4% con respecto al mismo periodo de 2021 y 2022, respectivamente, lo cual cumple con el estándar internacional de mantener las pérdidas de energía por debajo del 3%.

Gráfica 1. Pérdidas de transmisión
(Porcentaje)

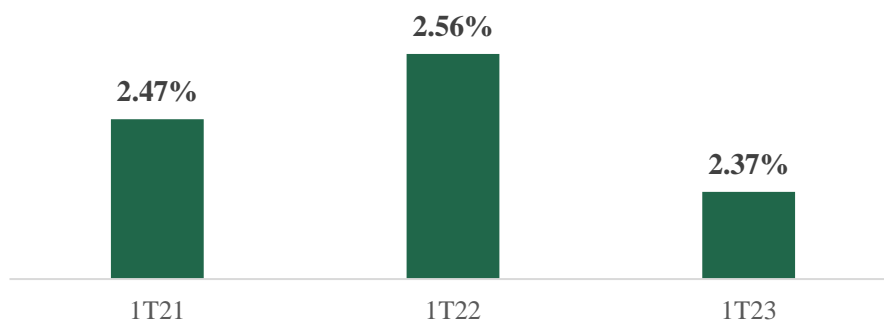

Fuente: CFE Transmisión, 31 de marzo de 2023.

La gráfica 2 muestra el promedio de la duración de las interrupciones en minutos de la oferta eléctrica para un usuario final. Estas interrupciones son atribuibles al proceso de transmisión de la Red Nacional de Transmisión (RNT). Este indicador se presenta de forma **preliminar** al primer trimestre de 2023, ya que se encuentran 30 eventos en revisión.

Gráfica 2. Promedio de Duración de Interrupciones del Sistema (SAIDI)¹
(Minutos)

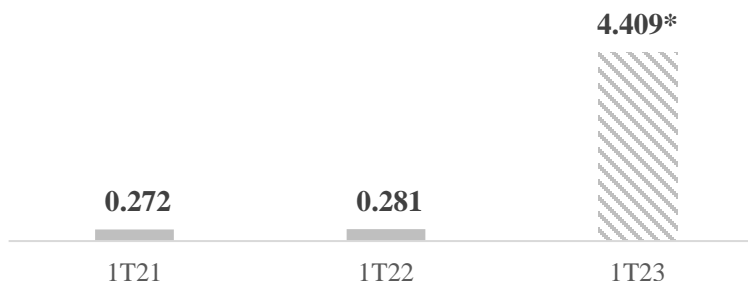

Nota: * Cifras preliminares, ya que se encuentra en revisión 30 eventos.

Fuente: CFE Transmisión, 31 de marzo de 2023.

¹ Duración media de la interrupción del suministro de electricidad a un usuario final.

La energía no suministrada a los usuarios debido a las interrupciones por periodos mayores a cinco minutos que ocurren por fallas en la RNT, a voltajes menores o bien por falta de cobertura a través de redes radiales. Al primer trimestre de 2023 este indicador se presenta con cifras **preliminares**, ya que se encuentran en revisión 30 eventos.

Gráfica 3. Energía no suministrada
(MWh)²

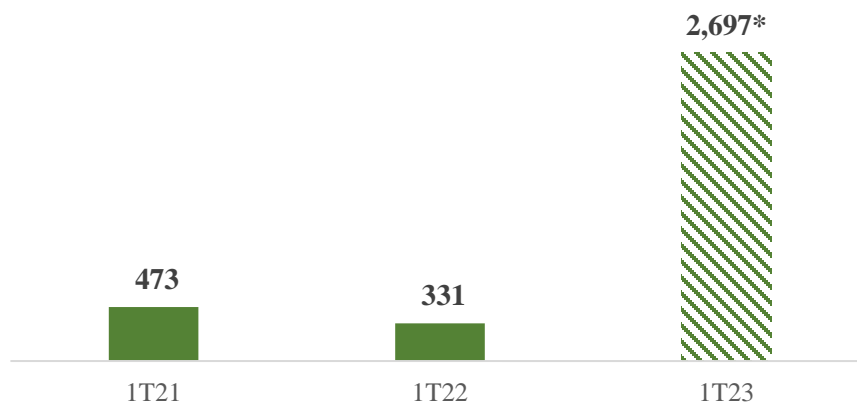

Nota: *Cifras preliminares, ya que se encuentran 30 eventos en revisión.

Fuente: CFE Transmisión, 31 de marzo de 2023.

La gráfica 4 muestra el número de kilómetros que han incrementado en la RNT, la cual con cifras al mes de febrero de 2023 ha alcanzado los 110,493 kilómetros, es decir, 78 kilómetros más con respecto al mismo periodo del año previo.

Gráfica 4. Líneas de transmisión
(Kilómetros)

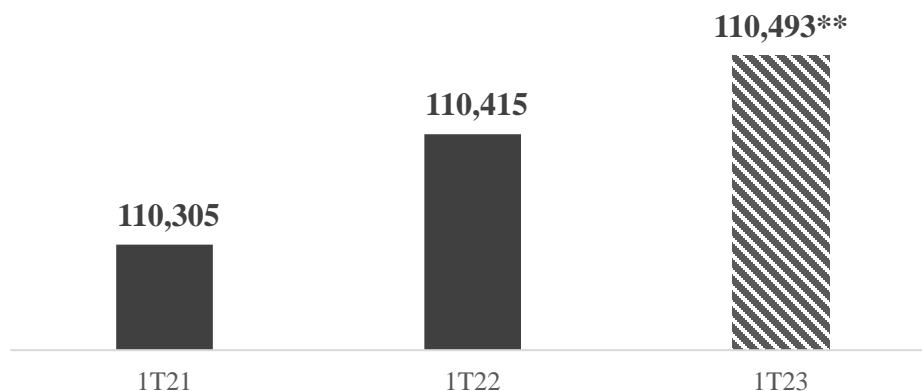

Nota: ** Cifras al mes de febrero 2023.

Fuente: CFE Transmisión, 31 de marzo de 2023.

² Megawatt por hora o 1000 kilowatt por hora.

Durante los meses de enero, febrero y marzo 2023 los volúmenes de energía se incrementaron **3.82%** con respecto al mismo periodo del año previo, y si se comparan con el primer trimestre de 2021 y 2020, se tuvieron incrementos del 7.72% y 5.76% respectivamente.

Gráfica 5. Volumen de Energía Eléctrica en la RNT
(TWh)¹

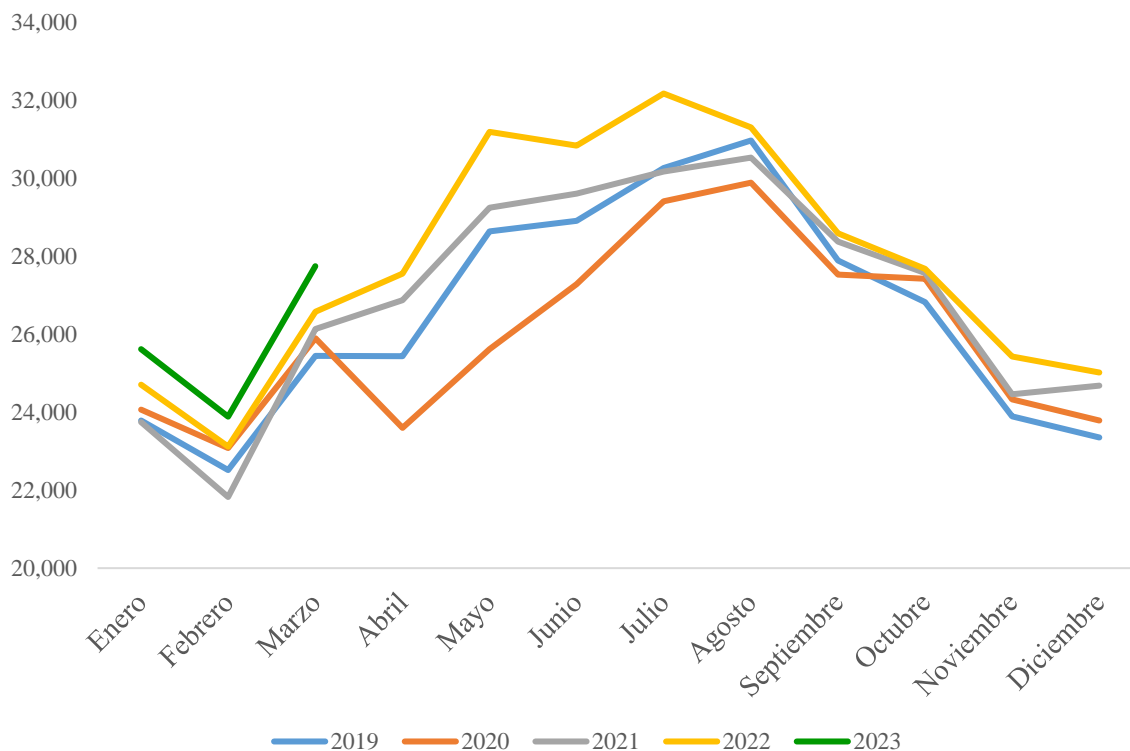

Nota: ¹ Terawatt hora

Fuente: CFE Transmisión con información al 31 de marzo de 2023.

La gráfica 6 muestra el comportamiento de los derechos de cobro. En el periodo de invierno el consumo de electricidad en México disminuye con respecto al consumo que se registra en el periodo de verano, esto debido a la estacionalidad del sector. En el primer trimestre del 2023, los derechos de cobro tuvieron un incremento del **3.50%** respecto al mismo periodo del año previo.

Gráfica 6. Ingresos semanales del CENACE¹ por trimestre calendario
(Millones de pesos)

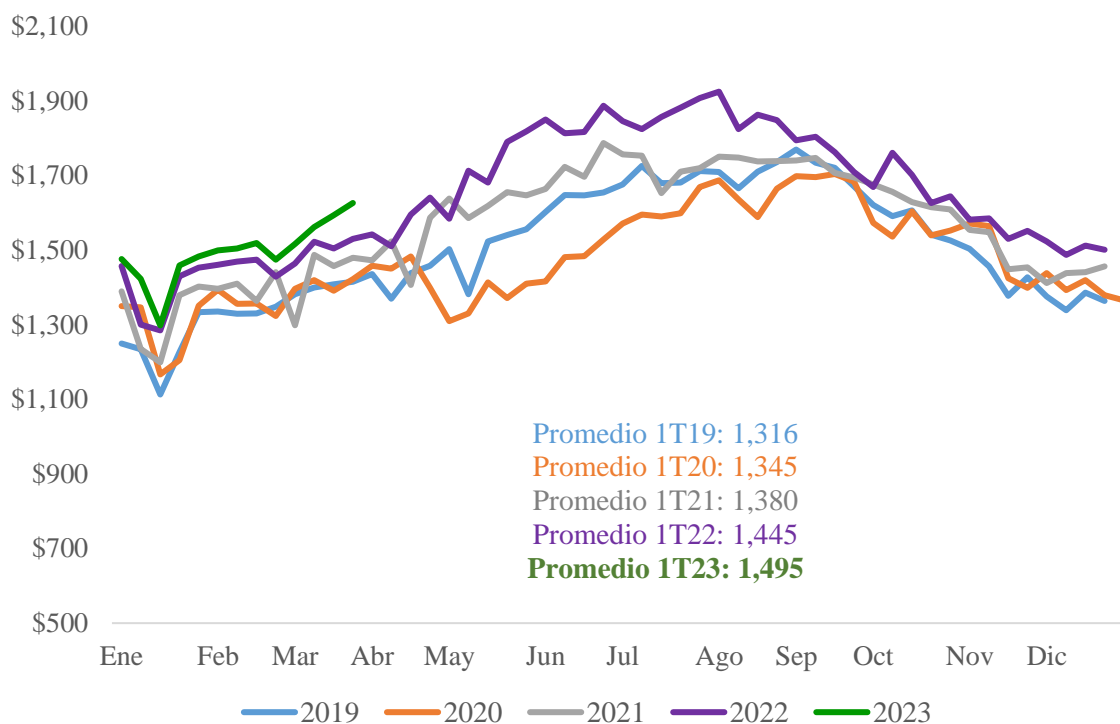

Nota: Las cifras mostradas corresponden al promedio trimestral de las distribuciones semanales del 1 de enero al 31 de marzo de 2023, aplicables para cada año mostrado. Ingresos en la gráfica incluyen IVA. Cifras redondeadas en millones de pesos. ¹ Centro Nacional de Control de Energía.

Fuente: CFE Transmisión (al 31 de marzo de 2023).



IV. Estados financieros trimestrales

IV.1 Fideicomiso Promovido

El primer trimestre inició con un saldo de \$788,195,293 pesos, al que se le sumaron \$19,440,854,333 pesos por los derechos de cobro del periodo recibidos del CENACE (IVA incluido), los retiros del periodo ascendieron a \$7,832,926,590 pesos. En enero se llevó a cabo la distribución del Fideicomiso Promovido correspondiente a diciembre 2022 por \$537,852,847 pesos, en febrero la distribución correspondiente a enero por \$2,553,136,070 pesos, y en marzo la distribución correspondiente a febrero por \$4,469,409,668 pesos, lo cual resulta en una distribución total para el 1T23 por \$7,560,398,585 pesos. Durante el periodo se generaron intereses por \$103,157,274 pesos y cuyo ISR ascendió a \$1,409,367 pesos.

Tabla 1. Movimientos en el estado de cuenta del Fideicomiso Promovido F/80758
(MXN)

	Enero	Febrero	Marzo	1T23
Balance inicial	788,195,293	2,804,035,985	4,719,990,722	
+ Derechos de cobro	5,658,170,136	6,007,371,904	7,775,312,293	19,440,854,333
– Retiros	3,120,278,968	1,578,961,123	3,133,686,499	7,832,926,590
– Distribución	537,852,847	2,553,136,070	4,469,409,668	7,560,398,585
Saldo bruto	2,788,233,614	4,679,310,696	4,892,206,848	
+ Interés	16,261,523	41,243,287	45,652,464	103,157,274
– ISR retenido	229,548	563,261	616,558	1,409,367
Balance final	2,804,265,589	4,719,990,722	4,937,242,754	
Intereses devengados	-229,604	0	0	
Valor de cartera	2,804,035,985	4,719,990,722	4,937,242,754	

Nota: Cifras redondeadas en MXN.

Fuente: Estados de Cuenta del Fideicomiso Promovido (F/80758) consultados en el Sistema Fiduciario de NAFIN.

Del presupuesto aprobado del Fideicomiso Promovido para el 2023 se ejerció, al primer trimestre, el equivalente al 10% del presupuesto total.

Tabla 2. Presupuesto aprobado vs. ejercido al 31 de marzo 2023
(MXN)

Categoría	Presupuesto 2023	Ejercido 1T23	%
Gastos Intercompañía	11,160,579,377	303,536,977	3%
Operación y mantenimiento menor	10,257,710,550	1,984,166,540	19%
Gastos por obligaciones	5,179,639,857	1,098,405,322	21%
Mantenimiento mayor	11,339,574,698	393,730,255	3%
Gastos del Fideicomiso	20,356,463	223,894	1%
Costos del Financiamiento	-	-	0%
Total	37,957,860,945	3,780,062,988	10%

Nota: Cifras redondeadas en MXN.

Fuente: CFE Transmisión.

IV.2 Fideicomiso Emisor

Con respecto al Fideicomiso Emisor, el 1T23 inició con un saldo de \$50.5 millones de pesos, al que se le sumaron \$512 millones de pesos correspondientes a las distribuciones de diciembre 2022, enero y febrero 2023 aprobadas en la 5ª Sesión Extraordinaria del Comité Técnico del Fideicomiso Promovido, en la Resolución Unánime 21022023-A01 y en la 21ª Sesión Ordinaria del Comité Técnico del Fideicomiso Promovido, mismas que fueron recibidas el 26 de enero, el 24 de enero y el 15 de marzo del 2023, respectivamente.

Al 31 de marzo los desembolsos ascendieron a \$30.5 millones de pesos que corresponden a gastos del Fideicomiso Emisor, con un saldo final en el trimestre de \$45.9 millones de pesos. Adicionalmente, durante el primer trimestre se generaron intereses por \$4.2 millones de pesos.

El monto distribuido correspondiente al 1T23 fue por 490 millones 617 mil 893 pesos el 31 de marzo de 2023.

Tabla 3. Estado de cuenta del Fideicomiso Emisor al 31 de marzo de 2023
(MXN)

	Enero	Febrero	Marzo	1T23
Saldo inicial	50,588,798	59,540,212	232,633,600	
Más Depósitos	36,445,463	173,003,130	302,851,802	512,300,395
Menos Retiros	27,790,646	486,816	2,290,074	30,567,536
Distribución a Inversionistas	0	0	490,617,893	490,617,893
Saldo bruto	59,243,615	232,056,526	42,577,435	
Intereses cobrados	296,597	577,074	3,340,634	4,214,305
Saldo final	59,540,212	232,633,600	45,918,069	

Nota: Cifras redondeadas en MXN.

Fuente: CFECapital con información de los Estados de Cuenta del Fideicomiso Emisor al 31 de marzo del 2023.



V. Desempeño de la CFE FIBRA E

El precio de los Certificados Bursátiles Fiduciarios de Inversión en Energía e Infraestructura (CBFEs), durante el primer trimestre de 2023, osciló en un rango entre los \$26.10 y los \$28.00 pesos, observando un precio promedio ponderado de \$27.13 por CBFE y el volumen diario promedio fue de 54,038 certificados. El cual muestra el desempeño positivo del instrumento, a pesar de los retos que plantea el entorno macroeconómico actual.

Gráfica 7. FCFE 18 Precio y volumen

(2 de enero al 26 de abril de 2023)

Enero - Marzo



Precio Máximo 01/03/23:	\$28.00		
Precio Mínimo 02/01/23:	\$26.10	1T23¹ Volumen diario promedio:	54,038
Precio al cierre 17/04/23	\$26.97	1T23¹ Precio promedio ponderado	\$27.13

Notas: ¹El primer trimestre calendario comprende del 1° de enero al 31 de marzo de 2023.

--. Indica el periodo que comprende el primer trimestre calendario.

Fuente: Elaboración propia con datos de Bloomberg al 17 de abril de 2023.

El instrumento de inversión CFE FIBRA E ha logrado un desempeño sobresaliente en comparación con otros instrumentos similares de renta variable en la Bolsa Mexicana de Valores.

En la Tabla 4 se puede observar el *dividend yield* de la CFE FIBRA E en comparación con otras FIBRAS, manteniéndose por arriba de sus pares durante el primer trimestre del presente año. Es importante mencionar que la CFE FIBRA E, entre otras FIBRAS, es la única en su tipo que proporciona exposición al sector de transmisión, un sector defensivo que ha mostrado un atractivo rendimiento por precio y por dividendos desde su Oferta Pública Inicial (2018) a la fecha.

Tabla 4. Dividend yield³ indicativo de la CFE FIBRA E vs otras FIBRAS

(01 de enero al 31 de marzo de 2023)

%			
Instrumento	Enero	Febrero	Marzo
FCFE18 MM Equity	12.08	11.78	12.05
FUNO11 MM Equity	8.88	2.39	2.47
DANHOS13 MM Equity	9.63	10.35	10.34
FNOVA17 MM Equity	7.57	7.49	7.38
FIBRAMQ MM Equity	6.28	6.37	6.99
FIBRAPL MM Equity	3.66	5.07	5.21
TERRA13 MM Equity	5.94	5.63	5.03
FBMEX Index	6.72	7.15	7.51

Fuente: CFECapital con información extraída de Bloomberg al 10 de abril de 2023.

El desempeño de la CFE FIBRA E ha sido sobresaliente en comparación con otras FIBRAS, manteniendo un pago de dividendo sólido. Desde el 2019 ha ofrecido una rentabilidad por dividendo en doble dígito, el cual al mes de marzo de 2023 fue del **12.05%**. Dicha situación lo convierte en un instrumento defensivo que otorga una rentabilidad por encima de la cobertura inflacionaria.

La CFE FIBRA E recibe cobertura de analistas de diferentes instituciones bancarias, los cuales han determinado un precio objetivo promedio de **\$30.36⁴** pesos por CBF E, lo cual refleja que ellos ven un potencial de crecimiento del precio por CBF E del **11%** con respecto al precio del 17 de abril de 2023 que fue de \$26.80.

³ Se calcula multiplicando el dividendo más reciente por la cantidad de dividendos emitidos cada año y dividiendo por el precio actual del instrumento.

⁴ Elaboración propia con datos de Bloomberg al 02 de mayo de 2023.

Tabla 5. Cobertura de analistas a la CFE FIBRA E

Institución bancaria	Precio Objetivo Estimado por analistas ⁵ en MXN	Recomendación	Última actualización
 BBVA	\$32.00	Sobreretorno	22/03/2023
 BANORTE	\$32.50	Comprar	30/11/2022
 BARCLAYS	\$26.00	Subponderado	01/03/2023
Morgan Stanley	\$27.00	Subponderado	13/03/2023
 Santander	\$30.00	Mantener	10/04/2023
 BTGPactual	\$33.00	Comprar	14/04/2023
 monex	\$32.00	Mantener	21/12/2022

Fuente: Elaboración propia con datos de Bloomberg al 02 de mayo de 2023.

⁵ Los precios objetivos estimados son definidos por los analistas para las instituciones bancarias que representan.

VI. Distribución de la CFE FIBRA E en el 1T23

El periodo de la distribución del primer trimestre de 2023 comprende 12 semanas de ingresos por los derechos de cobro de la Red Nacional de Transmisión y 13 semanas de reembolsos correspondientes a los meses de enero, febrero y marzo. La distribución del Fideicomiso Promovido fue por \$490,617,893.49 pesos, la cual incluye la restitución del fondo de reserva de gastos y los intereses generados en el periodo.

Diagrama 1. Monto distribuido 1T23
(Millones de pesos)

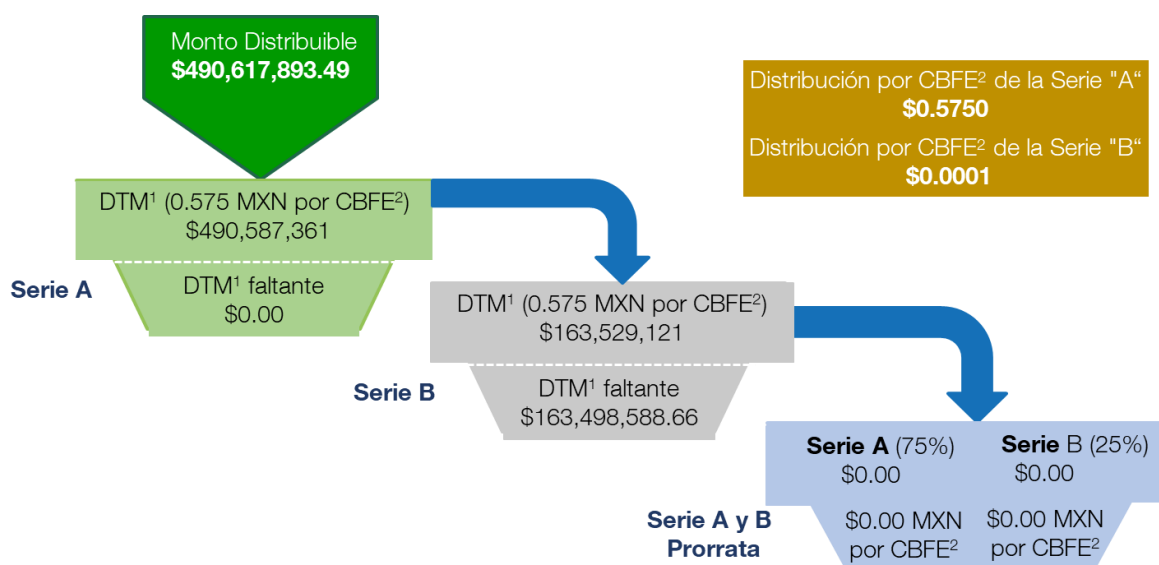

Notas: ¹ Distribución Trimestral Mínima. ² Certificado Bursátil Fiduciario en Energía e Infraestructura.

Fuente: Comité Técnico del Fideicomiso Emisor (21 de marzo de 2023).



La gráfica 8 muestra la composición de distribución para el 1T23. El resultado fue una distribución total de \$0.5750 MXN/CBFE para la Serie “A” y de \$0.0001 MXN/CBFE para la Serie “B”.

Gráfica 8. Composición de ingresos de las distribuciones de CFE FIBRA E para ambas Series
(MXN por CBFE⁶)

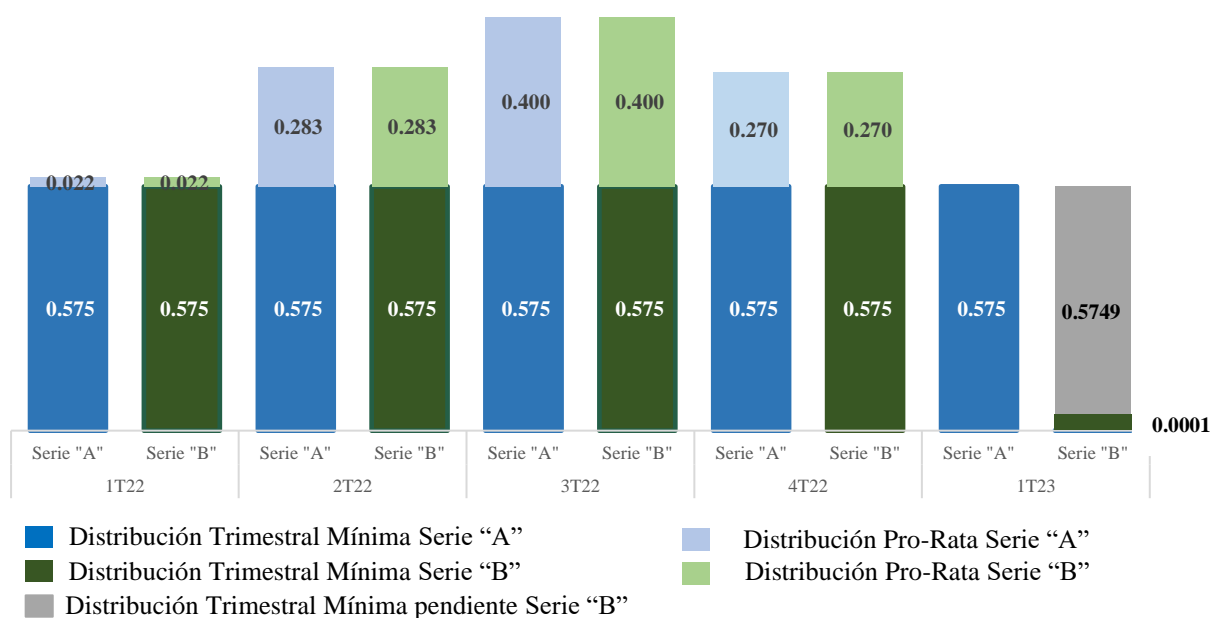

Nota: CFECapital da la instrucción de distribución al fiduciario, quien hace el depósito al Instituto para el Depósito de Valores (INDEVAL), el depositario central del Mercado de valores en México. El custodio actúa como el agente que retiene los impuestos. Cifras redondeadas.

Fuente: Comité Técnico del Fideicomiso Emisor (2022 y 2023).

La gráfica 9 muestra la composición fiscal de las distribuciones de la CFE FIBRA E para ambas series. Para la Serie “A” \$0.5750 pesos y para la Serie “B” \$0.0001 pesos corresponde a reembolso de capital. El propósito de dicha composición es asegurar el cumplimiento del régimen de la CFE FIBRA E, manteniendo sus beneficios fiscales. Es importante mencionar que la estrategia de las distribuciones es aprobada por el Comité Técnico del Fideicomiso Emisor y es determinado con base en los requerimientos fiscales de la Ley del Impuesto sobre la Renta vigente.

⁶ Certificado Bursátil Fiduciario de Inversión en Energía e Infraestructura.

Gráfica 9. Composición fiscal de las distribuciones de CFE FIBRA E para ambas series
(MXN por CBFE)

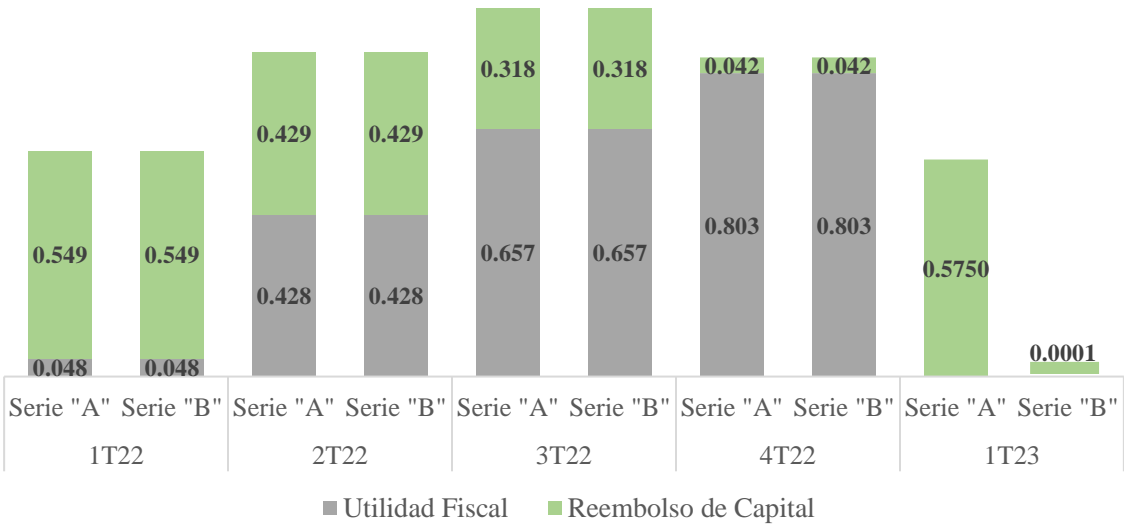

Nota: La estrategia de las distribuciones es aprobada por el Comité Técnico y es determinada con base en los requerimientos fiscales de la Ley del Impuesto sobre la Renta. Cifras redondeadas.

Fuente: Comité Técnico del Fideicomiso Emisor (2022 y 2023).



VII. Administración y Gastos del Fideicomiso Emisor

En el primer trimestre de 2023 los gastos ascendieron a \$30.5 millones de pesos, el principal desembolso correspondió a los Gastos del Administrador (CFECapital). Los demás gastos comprenden honorarios del Auditor Externo, contadores, asesores fiscales, financieros, legales y compensaciones a los Miembros Independientes del Comité Técnico.

Tabla 6. Gastos de mantenimiento al primer trimestre de 2023
(MXN)

	Enero	Febrero	Marzo	1T23
Gastos del Administrador ⁽ⁱ⁾	26,143,540	0	0	26,143,540
Honorarios Representante Común y Fiduciario	272,148	0	670,198	942,346
Compensaciones a los Miembros Independientes del Comité Técnico	121,333	43,334	251,854	416,521
Gasto para el mantenimiento del registro y listado de los CBFES	1,104,671	0	521,412	1,626,083
Honorarios valuadores independientes y proveedor de precios	0	0	0	0
Honorarios Auditor Externo, contadores, asesores fiscales, financieros, legales y asesores del Representante Común y Fiduciario	13,340	378,148	823,275	1,214,763
Honorarios de especialistas que asesoren a la Asamblea de Tenedores y a los Comités del Fideicomiso ⁽ⁱⁱ⁾	0	0	0	0
Seguros ⁽ⁱⁱ⁾	0	0	0	0
ISR Retención Honorarios Asimilables Independientes	135,614	65,334	23,334	224,282
Otros gastos	0	0	0	0
Total	27,790,646	486,816	2,290,073	30,567,535

Notas: (i) Incluye el pago de anticipos a CFECapital y la comisión del 7% por administración. El monto de comisión por administración correspondió \$1,710,325 pesos. Cifras redondeadas en MXN. (ii) En este periodo no se tuvieron gastos por este concepto.

Fuente: Dirección de Finanzas y Gerencia de Administración de CFECapital.

VIII. Actividades de Gobierno Corporativo

VIII.1 Comité Técnico del Fideicomiso Irrevocable CIB/2919

(Fideicomiso Emisor)

En la 26ª Sesión Ordinaria del Comité Técnico del Fideicomiso Emisor del 21 de marzo de 2023, se autorizaron los siguientes temas:

- **Monto a distribuirse y mecanismo de distribución** propuesta por el Administrador, de conformidad con la Cláusula VI del Contrato de Fideicomiso.
- Previa recomendación del Comité de Auditoría, los **Estados Financieros del Fideicomiso Emisor** para su presentación ante la Asamblea de Tenedores, en términos de lo dispuesto por el numeral (xvi) de la Sección 10.09 del Contrato de Fideicomiso.
- **Renovación del contrato de la póliza de seguros** de responsabilidad para miembros del Comité Técnico, del Comité de Conflictos y, en su caso, de los directivos y empleados del Administrador, de acuerdo con lo señalado en el numeral (xiii) de la Sección 10.09 del Contrato de Fideicomiso.

En temas para conocimiento se abordaron:

- **Presentación de la “Actividad de Mercado y Relación con Inversionistas”**, el cual muestra el desempeño del Fideicomiso Emisor, respecto de ciertos aspectos relacionados con los “CBFEs”.
- Presentación del **Reporte de Desempeño del Administrador**, correspondiente al Cuarto Trimestre de 2022.

VIII.2 Comité de Auditoría

(Fideicomiso Emisor)

El Comité de Auditoría, en su 17ª Sesión Ordinaria, de fecha 21 de marzo de 2023, autorizó el tema siguiente:

- **Estados Financieros Auditados del Fideicomiso del ejercicio 2022**, en términos de lo dispuesto en el numeral (v) de la Sección 12.01 del Contrato de Fideicomiso.

VIII.3 Asamblea de Tenedores

En la Asamblea de Tenedores, de fecha 20 de abril de 2023, se abordaron los temas siguientes:

- **Informe anual del Administrador e informes anuales del Comité Técnico**, el Comité de Auditoría, y el Comité de Nominaciones, respecto del ejercicio social terminado el 31 de diciembre de 2022.
- Presentación de los **estados financieros dictaminados** del Fideicomiso, correspondientes al ejercicio fiscal del año 2022, contando con la validación previa del Comité de Auditoría y del Comité Técnico.
- Discusión y, en su caso, **calificación de la independencia y desempeño de los Miembros Independientes**, así como, en su caso, la ratificación del nombramiento de los miembros propietarios y sus respectivos suplentes.